Décembre 2019
Numéro 27

# Des nouvelles du bercail paysan

Dans ce numéro

Les médias ..... 1
Suivi individuel Alter'incub ..... 2
Merci à la caisse d'épargne ..... 2
Diagnostic ERP ..... 3
Journée départementale 71 ..... 4
Rencontre ASTRA ..... 5
Conseil d'administration..... 6
Journée collective Alter'incub .... 7
Du côté de la ferm'avenir ..... 8

Association reconnue d'intérêt général
Liberté • Égalité • Fraternité
RÉPUBLIQUE FRANÇAISE

Notre association est soutenue par

Fondation Caisse d'Epargne Rhône Alpes

Couleur Piscine... PISCINES & SPAS Une équipe à votre service...

## On parle du Bercail dans les médias.

Grâce à Yannick et la fédération des alpages de l'Isère, nous avons eu le plaisir d'être contactés par Lionel Cariou, journaliste de la matinale de France Bleu Isère. Celui-ci est venu à Gillonnay pour faire un reportage. Il a interrogé Marie-Françoise Gonin, la maman d'un jeune autiste intéressé par notre projet, Romain (l'agriculteur), Chantal (l'éducatrice spécialisée) et Martine (secrétaire de l'association). Le reportage est passé à deux reprises dans la matinale de France Bleu Isère. Lionel Cariou a également posté un petit film et un texte avec des photos, sur la page facebook de la radio. Les suites pour ont été de recevoir plusieurs contacts de familles intéressées pour l'un des leurs. Nous avons également été ainsi contactés par un fond de dotation, les petites pierres.

FRANCEBLEU.FR
**VIDÉO - Le "Bercail Paysan", une ferme pour accueillir les autistes**

Par la suite, nous avons été sollicités par François Lefur, journaliste à l'agence de Vienne du Dauphiné Libéré. Il est également venu à Gillonnay et a interviewé Raymond (Président de l'association), Romain, Chantal, Martine et Valérie Gaillard, maman d'un jeune autiste de 21 ans intéressé par l'accueil sur la ferme. Un joli article de près d'une demi-page a été publié dans les pages départementales du journal du 26 novembre.

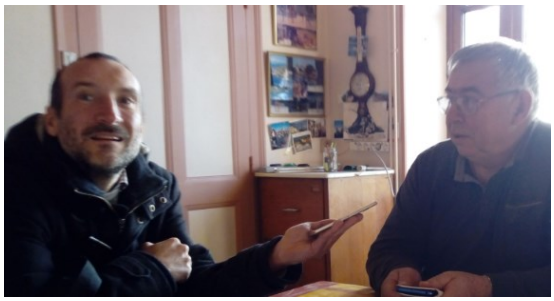

Nous remercions ces différents médias qui mettent un coup de projecteur sur notre association et notre projet. Les nombreux soutiens que nous avons en retour confirment la pertinence de ce que nous souhaitons mettre en œuvre.

Cela va se poursuivre car nous irons, début décembre, dans les studios de France 3 Auvergne Rhône Alpes, à Lyon. Nous avons été sollicités pour participer à l'émission « Ensemble, c'est mieux », dans la rubrique « coup de coeur ». Il s'agit d'une émission qui est diffusée du lundi au vendredi, à 10h45. Nous vous tiendrons informés du jour précis de la transmission de notre passage.

# Le 4 novembre, premier rendez-vous individuel avec la référente d'Alter'Incub.

Etaient présents : Pour Alter'Incub : Claire Cristovao ; pour le bercail paysan : Raymond Riban – Anne-Françoise Berger – Martine Croisier

Dans un premier temps, Claire nous fait un retour du comité de sélection sur notre projet tel que nous l'avons présenté dans le dossier réponse à l'appel à projet.

Les points de vigilance qu'ils ont notés sont les suivants :
=> Nous devons éclaircir le lien entre le Bercail paysan et l'exploitation agricole. Quelle est la survie du projet l'un sans l'autre ? Comment l'exploitation agricole entre dans la gouvernance ? Quel est le lien entre nos deux structures ?

=> Nous devons clarifier qui sont nos partenaires et faire la différence entre les parties prenantes et les partenaires. Sont parties prenantes, des personnes que l'on a juste rencontrées alors que les partenaires sont des personnes qui se sont investies dans le projet, qui sont impliquées. Il faut que l'on précise comment on travaille avec chacun d'eux ? Quelle est la force des liens avec les personnes que l'on a rencontrées? Il nous faut aussi préciser le rôle du conseil d'administration du Bercail : Quel est son pouvoir décisionnaire ? Qui sont les administrateurs ? Que font-ils ? Le Conseil d'administration est-il représentatif de notre diversité ?

=> Nous devons approfondir la loi et la réglementation sur le travail des personnes en situation de handicap.

Dans un second temps, nous définissons ensemble les **3 axes prioritaires de travail à moyen terme**.

==> ***Définir un système de gouvernance pour l'accueil en journée.*** Quelle est la place du bureau ? Du conseil d'administration ? De l'éducatrice technique ? Clarifier les partenaires et les parties prenantes.

==>***Préciser le lien entre l'exploitation et l'association du Bercail paysan***. Continuer le travail sur la charte de partenariat. Claire se pose la question suivante : »Serait-il opportun de proposer une formation au handicap de l'agriculteur pour qu'il puisse, le cas échéant, gérer une crise ». Anne-Françoise indique qu'il serait plutôt nécessaire de mettre en place avec Chantal, un système de permanence pour qu'une personne arrive dans les 5 minutes si elle se trouve en difficulté.
==> ***Travailler sur la réglementation et la loi***.

Un prochain rendez-vous individuel est prévu le 3 décembre avec Claire.

## La mission de la référente Alter'Incub.

Claire Cristavao est notre référente Alter'Incub. Elle nous présente **son rôle dans notre accompagnement**. Passées les journées de formation collective d'octobre qui ont été un peu condensées, il y a ensuite une journée de formation par mois.
Pour garder le rythme, nous aurons un rendez-vous de suivi individuel entre deux journées de formation collective.

Claire n'est pas un coach. C'est une associée.

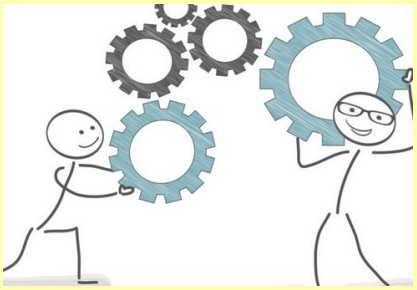

Pour bien jouer son rôle, elle doit avoir le même niveau d'information que nous. Elle peut nous conseiller, avoir un regard critique (envers le projet et non les personnes). Elle peut aussi nous accompagner sur des rendez-vous stratégiques. Par contre, elle ne prend pas de décision à notre place.

Claire est soumise au secret professionnel, sauf pour ce qui est des infos générales (elle peut en parler par exemple, à ses partenaires, pour faire notre « promotion »).

## Encore un grand merci à la fondation Caisse d'épargne — Société locale d'épargne Voiron Saint Marcellin

Les administrateurs de la caisse d'épargne Voiron—Saint Marcellin nous ont fait l'honneur de voter une subvention de 15000 euros. Grâce à cette somme, nous avons pu acheter le poulailler mobile et les aménagements intérieurs.

Le poulailler a été monté par les membres de l'association.

Les pondoirs, les abreuvoirs et les trémies ont été reçus récemment.

Arrivés en kit, les pondoirs ont été montés par Romain.

Début décembre, ils seront installés dans la paroi intérieur du poulailler pour que les poules puissent y accéder de leur côté et les personnes accueillies ramasser tranquillement les œufs de l'autre côté.

Nous avons également acheté, avec cette subvention, les matériaux nécessaires pour équiper le poulailler en eau et en électricité. Cette somme nous a aussi permis d'acheter une tonne d'aliment pour les poules.

Enfin, nous avons pu investir dans un ordinateur portable et une imprimante qui permettront de réaliser les tâches administratives.

Un énorme merci aux administrateurs et à la fondation caisse d'épargne.

## Diagnostic Accessibilité Réglementation ERP*
### (* Etablissement Recevant du Public)
### Le 6 novembre 2019

Le jeudi 6 novembre matin, la société Alpes contrôles est venue à Gillonnay pour faire un diagnostic des travaux à réaliser au rez-de-chaussée de la maison et à la ferme pour pouvoir accueillir du public.

Au vue du nombre de personnes que l'on souhaite accueillir de façon simultanée et en global, nous devons remplir les obligations d'un ERP 5ème catégorie (Etablissement Recevant du Public).

En retour, nous avons reçu d'Alpes Contrôles un document de 22 pages que nous allons étudier avec attention.

# Journée départementale de l'autisme de Saône et Loire—mercredi 20 novembre

Aujourd'hui en France, on estime à près de 700 000 le nombre de personnes atteintes d'autisme à des degrés divers, dont 25% d'enfants. Les difficultés de dépistage, d'accompagnement des parcours et de soutien des familles sont réelles. C'est pourquoi le Département a souhaité se mobiliser sur ce sujet en organisant une 1re journée départementale de sensibilisation à l'autisme. Imaginée et conçue en étroite collaboration avec des familles de Saône-et-Loire, cette journée se veut un moment privilégié de rencontres et d'échanges pour croiser les regards sur l'autisme, montrer et ouvrir le champ des possibles en matière d'inclusion et valoriser le savoir expérientiel des proches aidants.

Des personnalités reconnues pour leur engagement sur ce sujet, comme le comédien et écrivain Hugo Horiot, le philosophe Josef Schovanec, le docteur Djéa Saravane et l'humoriste et écrivain Laurent Savard, éclaireront les débats. La parole sera également donnée à des parents, des associations, des professionnels et des experts de Saône-et-Loire, de la région et d'autres territoires.

Sensible au sujet de l'autisme, le conseil départemental de Saône et Loire a organisé une journée consacrée à ce sujet en présence de Hugo Horiot, parrain de la journée et de Josef Schovanec, philosophe et grand témoin. Tous deux militent en faveur d'une réelle inclusion des personnes autistes.

Le conseil départemental 71 a invité Martine Croisier à participer en tant qu'intervenante à cette journée.

Après une conférence introductive présentant la singularité des personnes avec autisme par le Dr Nicolas Georgieff, professeur de psychiatrie à l'université Lyon 1 et le Dr Stéphane Grisi, pédopsychiatre au centre hospitalier Le Vinatier, quatre tables rondes ont été organisées :

- ⇒ **Table ronde vie scolaire : inventer ensemble l'école inclusive**
- ⇒ **Table ronde vie quotidienne : vivre ensemble au quotidien**
- ⇒ **Table ronde vie professionnelle : ouvrir le milieu professionnel à la différence et à la diversité.**
- ⇒ **Table ronde vie culturelle et sportive : des leviers d'inclusion à promouvoir**

Martine Croisier a été invitée à témoigner lors de la table ronde vie quotidienne. Elle a pu témoigner des aménagements, des trucs et astuces que la famille a dû mettre en œuvre pour partager la vie de Simon et l'accompagner au mieux. Elle a aussi été invitée à présenter le bercail paysan aussi bien sur scène que sur un stand qui a été très fréquenté lors des pauses au cours de la journée.

# 9ème rencontres du réseau Astra
# jeudi 21 novembre 2019

Raymond Riban a participé aux 9ème rencontres du réseau Astra qui se sont déroulées à la ferme auberge paysanne« LA GRANGE A LIENS » à LAY dans la Loire. Le thème de ces rencontres était « Orientation des personnes en difficultés vers l'agriculture sociale et thérapeutique »

A partir de 9h, il y a eu l'accueil des participants puis un tour de table des 28 participants qui se sont présentés ainsi que l'organisme qu'ils représentent
Ensuite, différents thèmes ont été abordés :

=> Comment fonctionnent les attributions de la MDPH
Romain POMMIER, psychiatre au CHU de St Etienne, qui siège à la MDPH 42 explique que tous les dossiers déposés doivent être instruits très méticuleusement et très méthodiquement. La commission qui statue a beaucoup de retard et de dossiers sur lesquels se prononcer. Ils doivent trancher en peu de temps, Un échange s'ensuit.

=> Concernant l'aide sociale à l'enfance?
Il y a tout d'abord l'intervention de 2 personnes de la Protection Judiciaire de la Jeunesse de la Savoie (Me Charreton et Ledoux) pour expliquer leur accompagnement sous contrôle Judiciaire et leurs difficultés à trouver des fermes ressources

Il y a ensuite la présentation de nombreuses structures :

=> L'association APRETO qui permet un suivi de personnes sous suivi médical qui peuvent retrouver un équilibre dans une vie familiale restructurante et loin du milieu perturbateur d'origine.

=> Les jardins de santé. Romain Pommier présente l'historique du cheminement de la réflexion et de la création des jardins de santé (2000 m²) à l'intérieur du périmètre du CHU et les bienfaits observés sur les patients

=> Les chantiers d'insertion par le maraîchage « Solides Actions « à St Hilaire du Touvet. Alain Poncet et Isabelle Rousseau ont présenté l'orientation, par Pôle Emploi, des personnes accueillies avec des contrats aidés de 2 à5 ans et ont témoigné des réussites des parcours et des difficultés de financement autrement que par les appels à projet, les difficultés pour trouver des entreprises accompagnantes ont été évoquées.

=> Les soucis de la nature, Association qui accueille des personnes issues de l'aide sociale à l'enfance du Rhône sur 2000 m² de jardin. Ils adhèrent à la Fédération Française des Jardin Nature et Santé

=> Une agricultrice accueillante, Claudette Coquard, qui reçoit des personnes ou des groupes depuis plusieurs années et qui a fait une formation de 4 ans axée sur la méthode Vittoz. Elle travaille avec les pensions de famille, l'ADPHI 69 et une clinique psychologique. Elle met en avance ses objectifs : le bien être, une parenthèse quand elles sont à la maison. Pour atteindre ces objectifs, il faut *travailler sur soi *que ce soit vivant *être disponible à 100 pour 100 *une bonne structure familiale *des propositions variées pour que chacun retrouve ses aspirations *une ferme qui peut être soumise à des contraintes non agricoles *et surtout avoir envie de donner « UN SENS A SA VIE »

=> L'ESAT de Blégnière qui fait des chantiers de débroussaillage et nous avons eu le plaisir d'un témoignage d'un jeune et de son insertion dans la vie active -une belle réussite.

Une journée TRES RICHE et TRES INTENSE

Réseau ASTRA
Agriculture Sociale et Thérapeutique en Région Auvergne-Rhône-Alpes

**Les 9èmes Rencontres de l'Agriculture Sociale et Thérapeutique en Auvergne Rhône-Alpes**

**Jeudi 21 novembre, 2019**
LA GRANGE A LIENS - Ferme Auberge Paysanne
Claire PICHOT et Olivier DELOIRE
Dorthoray 42470 LAY (entre Tarare et Roanne)

**Orientation de personnes en difficultés vers l'Agriculture Sociale et Thérapeutique.**
Quelles conditions de réussite pour les prescripteurs, les accueillants et les personnes accueillies?

© Gerald Assouline

Ces Rencontres annuelles de l'agriculture sociale et thérapeutique sont un moment de partage d'expériences et de mise en réseau très attendu par de nombreux professionnels du monde agricole et social de notre région.
Les bilans formulés par les participants sont très positifs quant à la teneur des présentations et des débats, mais aussi quant à la convivialité qui préside à ces journées.

**Inscription avant le 16 novembre 2019**

Siège social: Réseau ASTRA
C/o ESAT Le Habert – Les Perrets 73670 Entremont-le-Vieux
www.reseau-astra.org

## Le réseau ASTRA

Réseau ASTRA
Agriculture Sociale et Thérapeutique en Région Auvergne-Rhône-Alpes

Le Réseau ASTRA est une association loi 1901 qui regroupe des acteurs qui pratiquent ou soutiennent l'agriculture sociale et thérapeutique dans la région Rhône Alpes.

Les adhérents du réseau sont des porteurs de projet, des agriculteurs et acteurs ruraux, des structures associatives à vocation thérapeutique, des établissements sociaux et d'insertion et des centres de formation, ainsi que les réseaux Accueil Paysan Rhône-Alpes et FR CIVAM Rhône-Alpes.

## Leurs objectifs

=> Le développement de l'agriculture sociale et thérapeutique en Rhône-Alpes

=> Le renforcement des capacités d'accueil de personnes en difficulté, en milieu rural et agricole

=> La reconnaissance de l'agriculture sociale et thérapeutique dans sa spécificité par les pouvoirs publics

# Le conseil d'administration du Bercail paysan du 21 novembre 2019

Etaient présents :

***Pour le bercail paysan :*** Raymond Riban – Anne-Françoise Berger – Martine Croisier – Christine Dumoulin – Christophe Chapelin – Romain Poureau – Jean-Yves Morgantini

***Etaient invités pour la première partie du conseil d'administration*** : Marie Amesz et Bernard Riban (les sœur et frère de Raymond Riban)

***La location de la maison des parents Riban :*** Cette date de conseil d'administration a été fixée pour permettre aux administrateurs de rencontrer la fratrie Riban afin d'échanger sur les modalités de location de la maison de leurs parents. La maison et les bâtiments qui l'entourent appartiennent à l'indivision Riban composée des 3 enfants de Marcel Riban.

Pour l'accueil en journée, nous avions envisagé de ne louer que le bas de la maison car nous n'avons besoin que de cet espace. Nous avons appris qu'il n'est pas possible de louer qu'une partie de la maison s'il n'y a pas un escalier indépendant qui permet d'accéder à l'étage, sans qu'il y ait deux toilettes, deux salles de bain. Le bercail doit donc louer la totalité de la maison et des bâtiments qui l'entourent.

Marie et Bernard nous proposent une location-vente. Il s'agit d'un bail devant notaire qui prévoit qu'au bout de x mois, le bien est proposé à la vente préférentiellement au locataire. De plus, le loyer et les coûts des travaux peuvent être défalqués du prix de la vente de la maison. Raymond nous informe qu'il a pris contact avec la structure Coll'oc autisme de Montpellier. Ils sont en SCIC. C'est une société coopérative sur laquelle il faut qu'on se renseigne.

Nous décidons de **créer une commission** au sein de l'association qui suivra ce dossier. Cette commission se réunira chez Raymond, le lundi 16 décembre 2019 à 14 h00. A cette occasion, Bernard viendra chez Raymond et nous contacterons Marie par Skype ou par téléphone. D'ici là, chaque partie se renseigne de son côté et met en commun les informations qu'elle recueille (échange par mail). Martine propose de reprendre contact avec l'association « Un toit pour tous » pour leur demander leur expertise.

***L'installation de Romain sur la ferme:*** On fait le point sur l'installation de Romain. Il nous indique qu'ils attendent la signature de l'achat de la ferme par TDL pour la signature du bail environnemental. Romain doit obtenir les bulletins de mutation des terres de Montgotier et de plusieurs petits propriétaires. Ensuite, il devra faire les démarches auprès du Centre de formalités des entreprises (CFE) et auprès de la MSA. Il a déjà un numéro de SIREN. Son crédit a été accepté par la banque qui débloquera le prêt à son installation. L'objectif est une installation de Romain au 1er janvier 2020. Aude Créquy, salariée de TDL, pense que toutes les démarches devraient être finalisées entre le 12 et 15 décembre 2019.

***La gouvernance de l'association :*** C'est un point important sur lequel nous souhaitons travailler depuis longtemps. C'est un point que nous avons décidé de travailler avec Alter'Incub. Anne-Françoise nous informe qu'il y a une journée de formation collective prévue sur ce thème en décembre. Elle y assistera avec Raymond. Nous avons demandé à chaque membre du conseil d'administration de répondre à quelques questions pour faire un point (Pourquoi je suis au CAd, Qu'est-ce que j'apporte ? Qu'est-ce que cela m'apporte ? ).

Nous profitons de la présence de Christine Dumoulin pour lui demander de nous présenter la gouvernance d'une autre association dans laquelle elle est investie : le Rigodon de Voiron qui est un lieu d'accueil. Elle nous indique que le conseil d'administration définit les axes et les met en œuvre. Il n'y a pas de directeur dans l'association. Il y a 3.5 ETP dans l'exploitation. Il y a une responsable qui n'a pas de position hiérarchique par rapport aux autres. Quand un salarié a un problème, il contacte un des administrateurs. Plusieurs administrateurs sont proches géographiquement et sont relativement disponibles car à la retraite. Ce sont souvent le président et le vice-président qui gèrent les difficultés au quotidien. Dans l'association, la secrétaire gère le planning des bénévoles. L'association organise un conseil d'administration chaque mois. Un mois sur 2, les bénévoles sont associés au conseil d'administration, ainsi que les salariés, afin que tous soient au courant de la marche de l'association (pour les salariés, cela se fait sur leur temps de travail ; ces jours-là, l'accueil de jour ferme

plus tôt). Le budget de l'association est de 160.000 euros (essentiellement des subventions et quelques gros donateurs). Le rigodon est une association qui a 20 ans et le soutien des élus. Christine va réfléchir et se renseigner pour proposer une description plus précise de la gouvernance du Rigodon.

Jean-Yves pense qu'il faut faire une fiche mission par personne, y compris pour chaque membre du conseil d'administration. On peut décrire ce que chaque administrateur est prêt à faire. On peut décrire dans cette fiche qui fait quoi ? Qui a la responsabilité ? Qu'est ce qui nécessite une décision collective et collégiale.

***Points divers :***

Martine a rencontré les personnes qui s'occupent de l'association l'Atypik à Grenoble. Elle a appris qu'ils ont pu employer une personne en service civique grâce à la FOL (Fédération des œuvres laïques). Martine va prendre contact avec la FOL pour savoir si on peut postuler.

Nous allons également reprendre contact avec l'Atypik pour commercialiser de la viande de mouton et éventuellement des œufs par le biais du restaurant.

Suite au passage de la présentation de notre association par France Bleu Isère, nous avons eu plusieurs contacts de familles intéressées. Leurs coordonnées ont été données à Chantal qui se charge de les contacter et de les rencontrer.

Nous avons également été contactés par le Tennis Club d'Uriage qui souhaite proposer que l'association soit bénéficiaire de la tombola qu'ils organiseront en juillet 2020 lors d'une rencontre professionnelle de tennis. Martine est en contact avec le club.

Nous avons aussi été contactés par « les petites pierres » qui est un fond de dotation créé par la fondation Somfy (et financé par les établissements Somfy, Schneider électric et BTP Plus). Nous sommes en relation avec eux.

Nous sommes en contact avec le comité d'entreprise du CEA d'une part afin que notre association soit sélectionnée comme « association de l'année » et d'autre part afin que les produits de l'exploitation puissent être proposés aux salariés du CEA.

Martine a rencontré Laurent Savard, comédien et humoriste, père d'un jeune autiste de 17 ans. Il est intéressé par notre projet et est d'accord pour être parrain de l'association. A voir comment cela peut se concrétiser.

Nous sommes invités par madame Chaix, vice-présidente du conseil régional en charge des personnes en situation de handicap, à participer à un forum sur le handicap qui se déroulera le 9 décembre. Jean-Yves Morgantini devrait y participer.

Raymond participera à l'animation territoriale organisée par l'URIOPSS le 31 janvier. Martine se charge de faire les démarches pour l'inscrire à cette action.

## Journée collective de formation Alter'Incub, le 26 novembre 2019, à Vaulx en Velin

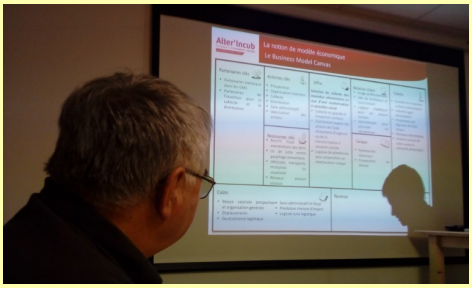


Raymond Riban et Martine Croisier ont assisté, le mardi 26 novembre, de 9h à 18h, à la 5ème journée collective d'Alter'Incub. Le thème était les modèles économiques innovants. L'intervenant, Jérémy Bremaud, co-fondateur d'Ellyx. Composée de **chercheurs-consultants également entrepreneurs sociaux,** Ellyx propose un accompagnement « sur mesure » et développe pour ses clients des projets à **fort impact sociétal** en s'appuyant sur des outils performants issus de sa recherche.

Jérémy a abordé les thèmes présentés dans l'image ci-contre.
Cela est très enrichissant pour l'ensemble des participants.

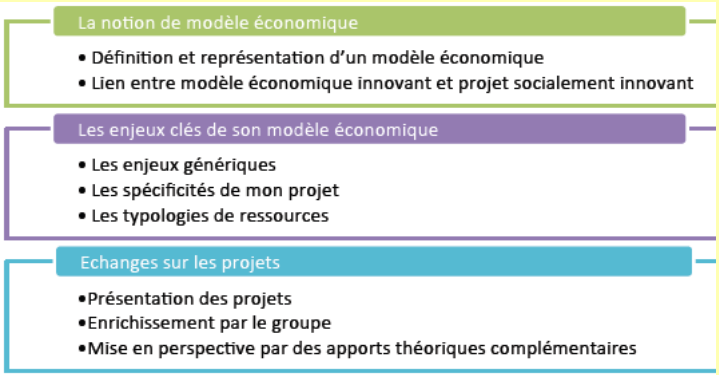

# Sur la ferm'avenir du Bercail paysan

Les brebis dans la neige

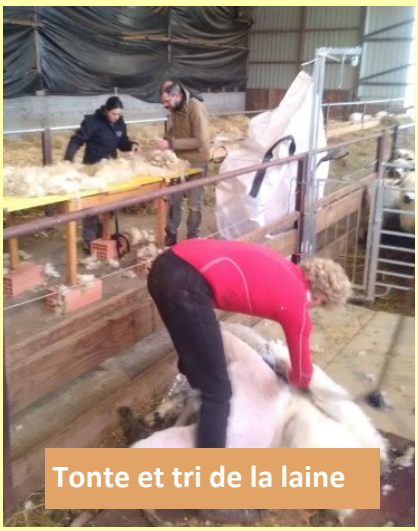

Tonte et tri de la laine

## Passez vos commandes

**Les produits de la ferm'avenir du Bercail**

- **Demi-agneaux en caissette - sous-vide - 13,50€ le kg**
- **Noix entières : 4 € le kg**

**Possibilités de point de retrait collectif— nous contacter.**

**Raymond : 06.74.11.70.96 Romain : 06.84.18.22.86**

Le mois de novembre a été marqué par une chute de neige importante. Nos brebis étaient encore dehors et nous avons dû les rentrer en urgence. Tous les animaux sont donc rentrés au chaud dans la bergerie depuis mi-novembre.

Le 19 novembre dernier nous avons tondu les brebis. La race Thônes et Marthod est une race avec une laine très dense : beaucoup de poils et de jarre, on dit que c'est une laine jarreuse. Elle est très adaptée au feutrage et au rembourrage. Dans bien des cas, il est nécessaire de les tondre deux fois par an (souvent à l'automne et au printemps) pour des raisons sanitaires : éviter les parasites, garder des mamelles plus propres en prévision de l'agnelage, sans oublier le confort en bergerie. Cette année, nous avons organisé un atelier découverte pour les élèves de l'école primaire de Gillonnay qui ont pu observer ce qu'est la tonte des moutons. Nous avons aussi accueilli deux jeunes entrepreneurs qui ont pour projet de créer une activité autour de la valorisation de la laine des éleveurs ovins locaux (en feutre, matelas…) A leur grand bonheur, les petits écoliers ont donc pu toucher la laine et s'initier aux opérations de tris avec les deux spécialistes.

Nous avons organisé les derniers chantiers participatifs pour terminer le poulailler. Il reste les pondoirs, l'électricité, l'eau et les caillebotis à installer. Celui-ci devrait accueillir les premières poules mi-janvier. Nous avons accueilli pour passer l'hiver les vaches de la Ferme de la Revillière qui profiteront de la place sous bâtiment pour tenir compagnie à nos brebis jusqu'au printemps.

La ferme a aussi le plaisir de vous annoncer l'arrivée de Picsou : jeune mâle Berger des Pyrénées destiné à m'aider au quotidien sur le troupeau mais aussi à veiller sur les brebis et bien sûr à me tenir compagnie.

L'équipe du groupe Grenoblois de Terres de Liens est venue sur la ferme pour réaliser l'état des lieux, en vue de la future location. L'ensemble des démarches poursuit son cours pour permettre l'acquisition du foncier et des bâtiments par Terres de Liens d'ici mi-décembre et ainsi mon installation en début d'année 2020.

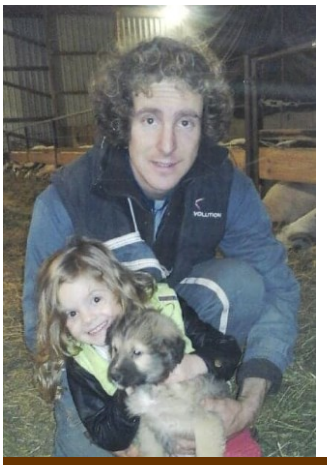

Bienvenue à Picsou


Le Bercail Paysan

Lieu de vie et d'activités agricoles
1005 route du Dauphiné, 38260 Gillonnay
Président : Raymond RIBAN
Trésorière : Anne-Françoise BERGER
Secrétaire : Martine CROISIER
lebercailpaysan@orange.fr
06.26.55.14.17